



Nuevo León*

Resultados generales

Posición respecto a las entidades

2019: 9

2017: 14

2015: 12

2013: 10

2011: 3

Gráfica 1. Resultados de Nuevo León en el índice 2011-2019

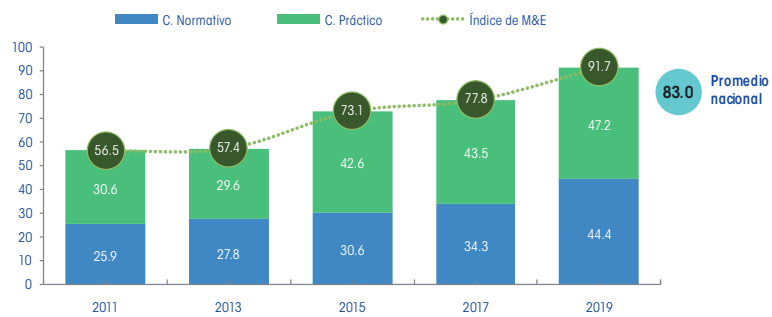

Fuente: Elaboración del CONEVAL.

Resultados por elemento de análisis 2019

- 100% Ley de Desarrollo Social o equivalente
- 100% Reglas de operación
- 93.8% Elementos de monitoreo y evaluación
- 100% Criterios para creación de programas nuevos
- 100% Difusión de información de los programas de desarrollo social
- 87.5% Indicadores de resultados y de gestión
- 100% Padrón de beneficiarios
- 100% Transparencia en el presupuesto
- 75% Área responsable de realizar o coordinar la evaluación

Nuevo León está clasificada como una entidad con avance alto en la generación de elementos de monitoreo y evaluación. A continuación, se presentan sus principales resultados:

	Entre 2011 y 2019, mejoró su puntuación en el diagnóstico en 35.2 puntos porcentuales.		Entre el período de 2017 y 2019, el componente normativo aumentó en 10.2 y el práctico aumentó en 3.7.
	Entre 2017 y 2019, registró un avance de 13.9 puntos en el índice.		En el componente normativo hubo avances en la regulación de indicadores, creación de programas nuevos y atribuciones del área de evaluación.
	En 2019 se ubicó 8.7 puntos porcentuales por arriba del promedio nacional.		En el componente práctico hubo avances en el seguimiento a resultados de evaluaciones realizadas.

*Resultados del Diagnóstico del avance en monitoreo y evaluación en las entidades federativas 2019

Resultados componente normativo

Nuevo León presentó una tendencia creciente en el componente normativo entre 2011 y 2019. De 2017 a 2019 se registró un avance en la definición de criterios para creación de programas, padrón de beneficiarios, publicación de evaluación, seguimiento a resultados de las evaluaciones, indicadores de resultados y de gestión, elementos y atribuciones del área responsable de evaluación.

- La entidad emitió los Mecanismos para el seguimiento de los aspectos susceptibles de mejora de las evaluaciones realizadas a los recursos del gasto federalizado programable y programas presupuestarios de la administración pública del estado, en los que se señala que se deberá dar seguimiento a los aspectos a mejorar del programa evaluado, se publique a responsables de las acciones a realizar, plan de acciones y los mecanismos de coordinación para atender las mejoras.
- En los Lineamientos generales del poder ejecutivo para la consolidación de presupuesto por resultados y el sistema de evaluación del desempeño se establece que la publicación de evaluaciones

deberá contener los datos de los responsables de operar el programa evaluado, datos del evaluador, metodología, hallazgos de la evaluación, sugerencias y un resumen general, faltaría señalar el costo y el objetivo de la evaluación.

- La Ley de Desarrollo Social de la entidad y los Criterio de actualización y creación de los programas presupuestarios, norman aspectos para la creación de programas nuevos, indicando que se deberá elaborar un diagnóstico del problema que se busca atender, especificar la institución encargada de operar, se especifique objetivo o población objetivo, y que se elaboren indicadores, faltaría señalar que se vinculen con el plan estatal de desarrollo.

Gráfica 2. Cambio en el componente normativo, Nuevo León, 2011, 2017 y 2019

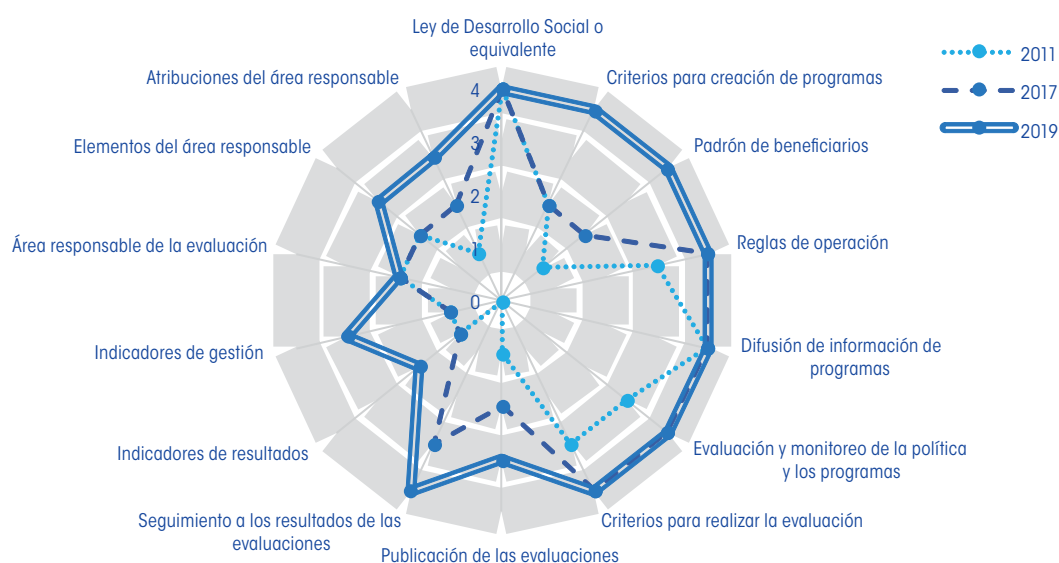

Fuente: Elaboración del CONEVAL.

Resultados componente práctico

Nuevo León presentó una tendencia creciente en el componente práctico entre 2011 y 2019. De 2017 a 2019 la entidad realizó el seguimiento a resultados de las evaluaciones, estudios sobre el desarrollo social de la entidad e incrementa elementos en la difusión de información. La entidad cuenta con el máximo avance en doce de las trece variables prácticas en el diagnóstico.

- Se encontraron fichas de seguimiento a los resultados de las evaluaciones que se realizaron entre 2017 y 2018 en las que se pueden encontrar los aspectos del programa que se comprometen mejorar, las acciones a realizar, los responsables de llevarlas a cabo y el plazo de ejecución.
- Se hallaron tres estudios sobre desarrollo social de la entidad en los cuales donde se puede encontrar el análisis de la población que sufre la problemática, causas, efectos y características; solo faltaría que en dichos documentos se propongan acciones para su solución o tratamiento.
- Sobre los programas de desarrollo social, objetivo, la entidad difunde contenidos tales como el objetivo, la población objetivo, la institución responsable, el tipo de apoyo, los criterios de elegibilidad, la lista de beneficiarios, el presupuesto desagregado e información sobre los indicadores.

Gráfica 3. Cambio en el componente práctico, Nuevo León, 2011, 2017 y 2019



Fuente: Elaboración del CONEVAL.

Hallazgos sobre acceso a la información en Nuevo León

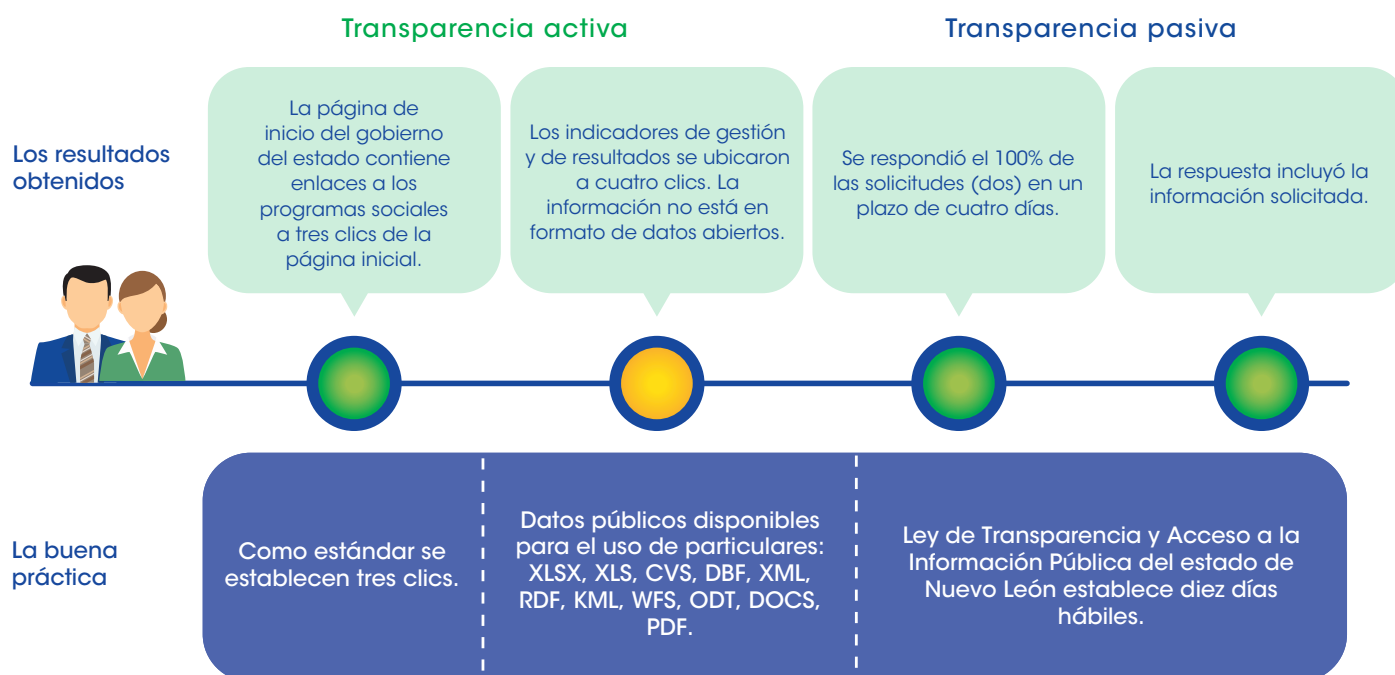

Conclusiones y sugerencias de acción

- **Área responsable de la evaluación.** La entidad cuenta con normatividad que regula al área responsable de evaluación, aunque se propone que se defina su ámbito geográfico de acción, que cuente con atribuciones para emitir recomendaciones derivadas de las evaluaciones, así como brindar asesoría en temas de monitoreo y evaluación.
- **Indicadores de resultados y de gestión.** Si bien el estado señala la necesidad de construir indicadores para el monitoreo y evaluación, se sugiere señalar mayores características de estos, como la descripción de lo que busca medir, unidad de medida, línea base y metas.
- **Estudios, diagnósticos, e investigaciones.** La entidad cuenta con estudios realizados sobre problemáticas de desarrollo social que permiten analizar las causas, efectos y características de este así como el reconocimiento de la población que lo padece. Se sugiere que en el mismo documento se señalen posibles acciones para contribuir a su resolución.

Av. Insurgentes Sur 810,
colonia Del Valle, alcaldía de Benito Juárez,
CP.03100, Ciudad de México.

Lo que se mide se puede mejorar
www.coneval.org.mx



Coneval



@Coneval



conevalvideo



@coneval_mx



blogconeval.gob.mx